

易友进销存软件单机通用版

V5.5

操 作 手 册

编制单位：浙江商慧智能科技有限公司

编制人员：王大洋、胡盛浩

编制时间：2023 年 6 月

目录

- 1. 软件登录 3
- 2. 基础数据维护 4
 - 2.1. 类别管理 4
 - 2.2. 客户管理 4
 - 2.3. 供应商管理 5
 - 2.4. 其它项目维护 6
 - 2.5. 商品信息管理 6
 - 2.6. 设置用户信息 7
 - 2.7. 缺货积压设置 8
- 3. 单据填写 9
 - 3.1 商品入库 9
 - 3.2 商品销售 10
- 4. 报表统计 11
 - 4.1. 进货明细表 11
 - 4.2. 销售明细表 11
 - 4.3. 利润明细表 12
 - 4.4. 库存明细表 12
- 5. 系统设置 13
 - 5.1. 用户管理 13
 - 5.2. 系统选项 14

1. 软件登录

选择一个用户名，输入相应的密码，点确定按钮。初始用户名为 管理员，密码不用填。

说明：管理员用户为超级管理员用户，该帐户不能删除。用该帐户登录进去可创建、修改和删除其它帐户。

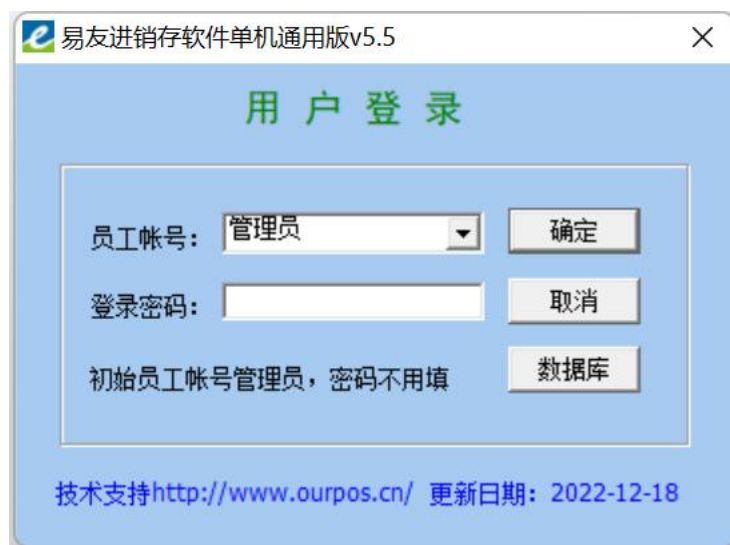

登录后显示系统主界面，如下图：

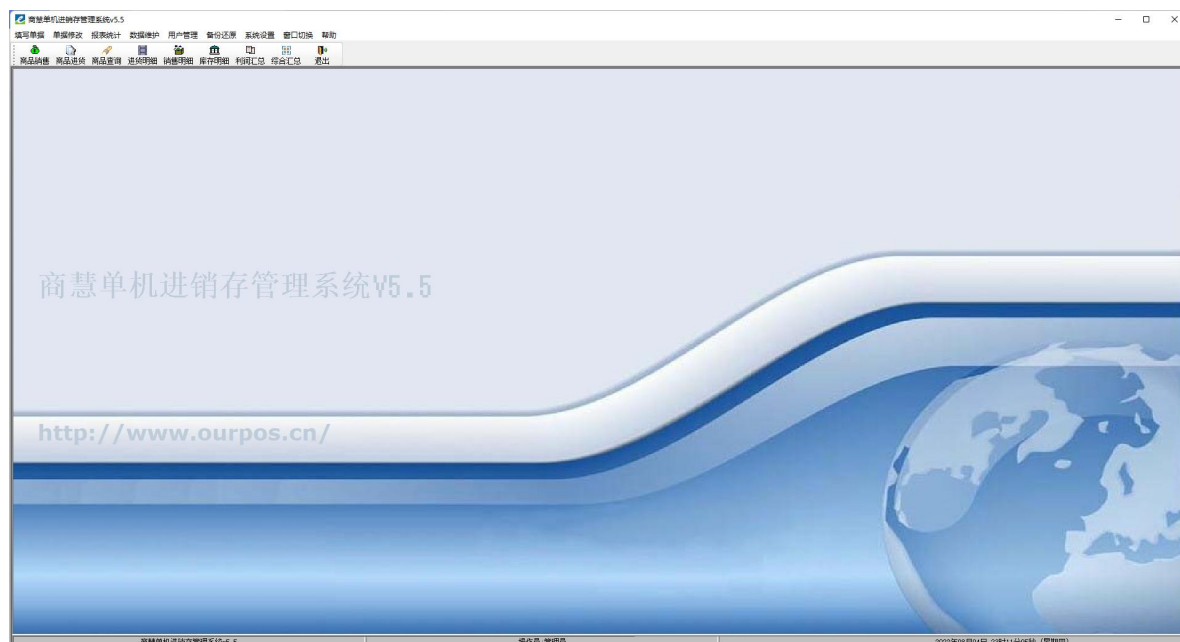

2. 基础数据维护

2.1. 类别管理

把商品按一定的规律分类。点菜单 数据维护>商品类别维护进入商品类别维护界面。具体操作：

（1）新增商品类别：点菜单的插入按钮，系统自动生成一个编码，你只要输入类别名称就可以，当然，你也可以修改为自己喜欢的编码。点菜单上的保存。这样一条类别信息输入完成了。



说明：类别编码不能重复！如果用自动生成的编码，输入一个类别记录请保存一下，否则容易引起编码重复！

（2）修改商品类别：双击你要修改的行，在弹出的界面输入新的类别编码即可。除编码外的其它信息直接修改后点工具栏上的保存即可。

2.2. 客户管理

点菜单 数据维护>客户信息维护。点工具栏上的插入按钮，自动会生成一个顾客编码，你可以用此编码，也可以修改为自己喜欢的编码。然后输入顾客名称等详细资料。点保存按钮！

说明：客户编码不能重复。

商慧单机进销存管理系统v5.5

刷新保存新增修改Exl导出Exl导入关闭

查询

顾客编码/名称/拼音码

修改顾客名称请通过双击相应的记录

重新生成拼音码

序号	顾客编码	顾客名称	客户等级	联系电话	联系人	地址	手机	传真	QQ
1	100010	华优设备机电有限公司		850111111130532237	宫总				
2	100011	平度红霞水暖		88317061	李永军				
3	100012	苏尚佳泰暖通		15963211118		台州市椒江区东环大道99号			
4	100013	青岛科技大学							
5	100014	吴云凤							
6	100015	诚实装饰8811154		1596311111233	石寿谦				
7	100016	青岛金凯博机电有限公司		0532-611117548	谢长城				
8	100017	潜航学院		134721111237	丁经理				
9	100018	蓬莱农学院 个人		152691111799					
10	100019	泰莹商贸 个人		18561111528					
11	100020	龙先生		13969111618					
12	100021	杰克龙个人 君科							
13	100022	平度王经理		18051111825					
14	100023	烟台长岛供水		130511117369					
15	100024	15969811681王							
16	100025	宏辉达五金建材		137911117088					
17	101002	华冶		132011113769	杨同杰				
18	101003	黄岛北船机械		868911111					
19	101004	马春龙经理		139111114428					

2.3. 供应商管理

点菜单 数据维护>供应商信息维护。点工具栏上的插入按钮，自动会生成一个供应商编码，你可以用此编码，也可以修改为自己喜欢的编码。然后输入供应商名称等详细资料。点保存按钮！

说明：供应商编码不能重复。帐户类别可以是银行名称，网银名称（如支付宝）。供应商的信息修改和商品类别信息修改方法一样。

商慧单机进销存管理系统v5.5

刷新保存新增修改Exl导出Exl导入关闭

查询

供应商编码 / 名称 / 联系人 / 拼音码

修改供应商编码请通过双击

重新生成拼音码

序号	编码	供应商名称	电话	联系人	地址	手机	传真	邮编
1	1001	宁波杰克龙阀门有限公司						
2	1002	春城水暖有限公司						
3	1003	北海岸						
4	1004	济南永德佳						
5	1005	铸钢						
6	1006	文达通科技						
7	1007	天津鑫玉昌德						
8	1008	小鸭太阳能	13505422588					
9	1009	青岛从烟台调货						
10	1010	北海岸（应杰）						
11	1011	美伊退货						
12	1012	北京爱佳						
13	1013	北京忻立杰						
14	1014	北京杰克龙						
15	1016	黄志恒						
16	1017	龙源						

2.4. 其它项目维护

其它项目包括商品的规格（型号）、商品单位以及其它收支里的收入项目、支出项目。点数据维护>其它项目维护 进入。先点左边的项目类别（规格，单位，收入，支出）选定要进行维护的项目，接着对这一类通过右边的按钮进行操作：如增加一个规格，先点一下[增加]，编码自动会加上去，只需填上名称，备注可以不用填，然后点保存即可。



2.5. 商品信息管理

点菜单 数据维护>商品信息维护 进入商品信息维护界面，点工具栏的插入按钮，自动产生一个商品编码，你可以把这个编码修改成自己喜欢的商品编码，然后将商品名称，单位，规格，默认进价，售价，商品类别，供应商，初始库存。然后点菜单上的保存。

商慧单机进销存管理系统v5.5

刷新

保存

新增

修改

Excel导出

Excel导入

关闭

新建方式

本窗口

新窗口

查找商品

重新生成拼音码

类别信息

- 杰克龙
 - 配件
 - 阀门
 - 香港
 - 北海岸
 - 管件
 - 铸钢铸铁
 - 法兰
 - 杰克龙厨卫
 - 其余
 - 杰克龙龙头

序号	商品编码/条码	商品名称	规格	单位	进货价	零售价	会员价	批发价	商品类别	供货商	初始库存	备注	拼音码
1	101100	铜闸阀	DN100	个	998.4	998.4	1		0102	1001	18地下室14	3.22	
2	10115	铜闸阀	DN15	个	37.5	37.5			0102	1001	49	19.1.8	
3	10115螺母	闸阀 压紧螺母	DN15	个									ZFYJLM
4	10120	铜闸阀	DN20	个	45.6	21.6			0102	1001	397多2	19.5.29	
5	10125	铜闸阀	DN25	个	69.2	69.2			0102	1001	14	19.1.8	
6	10132	铜闸阀	DN32	个	101.4	101.4			0102	1001	164	19.1.5	
7	10215BXG	对丝	DN15	个							1.26		DS
8	10315	铜闸阀	DN15	个	0	0			0102	1001	158	19.1.17	
9	10325	铜闸阀	DN25	个	0	0			0102	1001	73	19.1.17	TZF
10	10332	铜闸阀	DN32	个	0	0			0102	1001	199	19.1.17	
11	10350	铜闸阀	DN50	个	0	0			0102	1001	1	19.1.17	
12	105100	铜闸阀	DN100	个	856	447.9			0102	1001	6	18.8.13	
13	10515	铜闸阀	DN15	个	34.5	34.5			0102	1001	1927	19.1.7	
14	10515坏	铜闸阀 (坏)	DN15	个						1001			TZFH
15	10520	铜闸阀	DN20	个	43.5	22.2			0102	1001	1371	19.1.7	
16	10525	铜闸阀	DN25	个	61.8	30.9			0102	1001	3713少4	19.1.7	
17	10525坏	铜闸阀	DN25	个									TZF
18	10532	铜闸阀	DN32	个	93.7	46.6			0102	1001	156	19.1.7	
19	10532坏	铜闸阀	DN32	个		0			0101	1001			TZF
20	10540	铜闸阀	DN40	个	122.8	122.8			0102	1001	71多1	19.1.7	
21	10550	铜闸阀	DN50	个	186.9	186.9			0102	1001	155	19.1.7	
22	10565	铜闸阀	DN65	个	356.8	224.2			0102	1001	0	19.1.7	

- 说明：
- (1) 如果现在或将来有可能用条码枪销售，商品编码一定填上商品的条形码。
 - (2) 如果有初始库存，默认进价一定要填上，这个进价就是这些库存的平均进价，计算利润从这里取的。另外保存结束后，还要去库存明细表点一下“数据生成”按钮！
 - (3) 商品类别和供应商一定要填上，各报表的统计用得着。

2.6. 设置用户信息

点菜单 数据维护>用户信息设置

这些信息标记商店的信息，如店铺名称，地址，电话，联系人。这些信息在软件背景和销售小票等地方显示，所以要认真填写。

 用户信息设置

店铺名称

江南阀门四方区总店

联系地址

青岛市四方区嘉定路28-1号

联系电话

13586101963

联系人

王先生

备注一

非质量问题，提货超三个月不退换 接单对

备注二

非质量问题，提货超三个月2

备注三

非质量问题，提货超三个月3

销售表头

青岛北海岸管道阀门有限公司销售清单

进货表头

青岛北海岸管道阀门有限公司采购清单

保存

退出

注：该部分信息在各票据和清单中打印

2.7.缺货积压设置

通过这个设置，程序会自动对商品的库存量进行检测。如设置商品 100001 的缺货值为 10，积压值为 100 ，那么如果该商品的库存小于 10 或大于 100，可以在报表统计>缺货积压报警里看到该商品。也可以在这个报表的右上角勾上”启动应用程序时自动报警”，则程序在启动时如果有缺货积压的商品自动会提示！

商慧单机进销存管理系统v5.5

刷新保存新增修改关闭

类别编码	类别名称	序号	商品编码	商品名称	库存下限	库存上限	规格	单位
01	杰克龙	2523	四氟垫	四氟垫	5	100	DN20	个
0101	配件	2524	铁对丝20	铁对丝	5	100	DN20	个
0102	阀门	2525	铁对丝32	铁对丝	5	100	DN32	个
02	春洪	2526	铜球阀50	铜球阀	5	100	DN50	个
03	北海岸	2527	外丝堵头15	外丝堵头	5	100	DN15	个
04	管件	2528	外丝堵头20	外丝堵头	5	100	DN20	个
05	铸钢铸铁	2529	外丝焊接50	外丝焊接	5	100	DN50	个
06	法兰	2530	温包	温包	5	100		个
07	杰克龙厨卫	2531	温度计	温度计	5	100		个
08	其余	2532	温度计 坏	温度计 坏	5	90		个
09	杰克龙龙头	2533	温控包	温控包	5	50		个
		2534	橡胶软接头100	橡胶软接头	10	200	DN100	个

3. 单据填写

3.1 商品入库

点工具栏上的商品入库进入入库界面，如图

商慧单机进销存管理系统v5.5 - [填写进货单]

填写单据 单据修改 报表统计 数据维护 用户管理 备份还原 系统设置 窗口切换 帮助

商品销售 商品进货 商品查询 进货明细 销量明细 库存明细 利润汇总 综合汇总 打印 退出

商品进货 NO.101619

供货商

+

商品类别

进货时间 2022年 8月 4日

序号	商品编码	商品名称	规格	单位	数量	单价	金额	供应商	备注
1	29525	PPR活接过滤球阀	DN25	个	10	197.1		1971 宁波杰克龙阀门有限公司	
2	90150	浮球阀内丝	DN50	套	15	3507		5260.5 宁波杰克龙阀门有限公司	
3	90140	浮球阀内丝	DN40	套	20	237.0		4740 宁波杰克龙阀门有限公司	
合计:					45		11971.5		
备注:									

新行

欠费保存

结清保存

新单

打印

Ex1导入

删行

退出

1、采购到货请在数量栏里录入负数。存单后对应库存将减少，并可在进货明细表中筛查到货记录

2、如款项已付清，请点“结清保存”。如有欠费，请点“欠费保存”，日后可在“单据修改>>进货欠款单”中查询和作结清处理

点商品编码这一列，你可以选择入库的商品， 也可以输入商品编码/名称/拼音码来过滤商品列表，后者更常用。如果你用条码枪的，光标停在商品编码这一列的时候扫描商品就可以了。按一下回车，输入入库数量，回车，如果要修改单价，填上新的单价，回车到备注栏。如果该进库单有多种商品，继续回车新起一行，同样方法输入入库信息。点完成入库按钮，如需要打印，则点打印按钮。

- 说明：（1）如果发现多输入一行，先用鼠标点多余的那一行，然后点删除按钮！
- （2）该入库单完成后，新起一入库单，点新页按钮
- （3）退货给供应商，请在数量栏里输入负数
- （4）商品类别选择只是起过滤作用。如果商品比较多，点商品编码很难找商品时，先选类别以缩小查找范围。
- （5）如果进货的商品在商品信息维护里已经填上供应商信息，那么这里选择商品时供应商会自动会取商品信息里的供应商资料，如果没有，则在表头处选上此次进货的供应商信息（必填）。

3.2 商品销售

点工具栏第一个按钮商品销售进入商品销售的普通模式，如图

商慧单机进销存管理系统v5.5 - [填写销售单]

填写单据 单据修改 报表统计 数据维护 用户管理 备份还原 系统设置 窗口切换 帮助

商品销售 商品进货 商品查询 进货明细 销售明细 库存明细 利润汇总 综合汇总 打印 退出

商品销售 NO.115726

客户北京冀新建筑工程山东分公司

类别

业务员

日期2022年 8月 4日

序号	商品编码	商品名称	规格	单位	数量	单价	折扣	金额	备注	顾客名称
1	1501A80	对夹式手柄蝶阀	不锈钢DN80	个	1	137.05	0	137.05		北京冀新建筑工程山东
2	1501A150	对夹式手柄蝶阀	不锈钢DN150	个	1	446.90	0	446.90		北京冀新建筑工程山东
合计:					2			583.95	优惠: 0元	
备注:										

新行

欠费保存

结清保存

新单

打印

Exl导入

删行

退出

1. 销售退货请在数量栏里填入负数。存单后对应库存将增加，并可在销售明细表中审查退货记录

2. 如款项已付清，请点“结清保存”。如有欠费，请点“欠费保存”，日后可在“单据修改>>销售欠款单”中查询和作结清处理

说明：销售界面有二个打印模式：小票模式和销售清单模式。小票模式直接点按钮 打印小票，销售清单点工具栏上的 打印 按钮。

4. 报表统计

4.1. 进货明细表

点击菜单报表统计，进货明细表，可以查看全部和根据条件搜索部分进货记录明细表，如图：

商慧单机进销存管理系统v5.5 - [进货明细表]

填写单据 单据修改 报表统计 数据维护 用户管理 备份还原 系统设置 窗口切换 帮助

商品销售 商品进货 商品查询 进货明细 销售明细 库存明细 利润汇总 综合汇总 导出 打印 退出

起始时间 2001年 1月 6日 终止时间 2022年 8月 4日

供应商 商品类别

商品编码/名称/拼音码 价格范围 至 数量范围 至

☐ 退货 查询 退出

序号	商品名称	规格	单位	数量	进价	金额	进货时间	供应商	备注
5983	球阀	DN32	个	40	0.0	0	19/07/05	温州科威纳	
5984	不锈钢截止阀	DN25	个	5	0.0	0	19/07/05	温州科威纳	
5985	三合一球阀	DN25	个	192	0.0	0	19/07/05	宁波杰克龙阀门有限公司	杨梅节大订单
5986	橡胶软接头	DN50	个	35	0.0	0	19/07/06	宁波杰克龙阀门有限公司	
5987	橡胶软接头	DN80	个	40	0.0	0	19/07/06	宁波杰克龙阀门有限公司	
5988	磁性锁式过滤球阀	DN20	个	1000	0.0	0	19/07/06	宁波杰克龙阀门有限公司	
5989	磁性锁式过滤球阀	DN25	个	625	0.0	0	19/07/06	宁波杰克龙阀门有限公司	
5990	电热执行器		个	100	0.0	0	19/07/08	宁波杰克龙阀门有限公司	
5991	减压阀	DN50	个	30	0.0	0	19/07/08	宁波杰克龙阀门有限公司	
5992	减压阀	DN25	个	60	0.0	0	19/07/08	宁波杰克龙阀门有限公司	
5993	截止阀	DN50	个	640	0.0	0	19/07/08	宁波杰克龙阀门有限公司	
5994	截止阀	DN32	个	792	0.0	0	19/07/08	宁波杰克龙阀门有限公司	
5995	截止阀	DN20	个	2700	0.0	0	19/07/08	宁波杰克龙阀门有限公司	
5996	铜球阀	DN25	个	2448	0.0	0	19/07/08	宁波杰克龙阀门有限公司	

4.2. 销售明细表

点击菜单报表统计，销售明细表，可以查看全部和根据条件搜索部分销售记录明细表，如图：

商慧单机进销存管理系统v5.5 - [销售明细表]

填写单据 单据修改 报表统计 数据维护 用户管理 备份还原 系统设置 窗口切换 帮助

商品销售 商品进货 商品查询 进货明细 销售明细 库存明细 利润汇总 综合汇总 导出 打印 退出

起始时间 2001年 5月 6日 终止时间 2022年 8月 4日 供应商 业务员 顾客 客户退货 商品类别 操作员 商品 pubname_t 查询 退出

序号	规格	单位	数量	售价	折扣	金额	备注	顾客	业务员	销售时间	经手人
10017	DN15	个	1	18.5	0	18.50	王思杨			14/01/10	姜清华
10018	DN15	个	2	25.0	0	50	王思杨			14/01/10	姜清华
10019	DN15*20	个	1	24.5	0	24.50	王思杨			14/01/10	姜清华
10020		个	1	30.0	0	30	个人			14/01/10	姜清华
10021	DN25	个	-2	0.0	0	0	烟台办事处			14/01/10	姜清华
10022	DN15	个	-6	0.0	0	0	烟台办事处			14/01/10	姜清华
10023	DN15	个	6	28.0	0	168	凯诺散热器			14/01/10	姜清华
10024	DN15	个	4	13.9	0	55.60	鸿利丰机电设备有限公司			14/01/11	姜清华
10025	DN20	个	2	19.8	0	39.60	鸿利丰机电设备有限公司			14/01/11	姜清华
10026	DN20*250	根	2	21.8	0	43.60	鸿利丰机电设备有限公司			14/01/11	姜清华
10027	DN20	个	1	21.2	0	21.20	鸿利丰机电设备有限公司			14/01/11	姜清华
10028	DN15	个	4	4.8	0	19.20	鸿利丰机电设备有限公司			14/01/11	姜清华
10029	DN15	个	4	5.5	0	22	鸿利丰机电设备有限公司			14/01/11	姜清华
10030	DN15	块	20	39.8	0	796	伟成五文化			14/01/11	姜清华
10031	DN20	块	10	49.8	0	498	伟成五文化			14/01/11	姜清华
10032	DN40	块	1	154.5	0	154.50	伟成五文化			14/01/11	姜清华
10033	DN15	个	60	14.5	0	870	伟成五文化			14/01/11	姜清华
10034	DN20	个	36	20.6	0	741.60	伟成五文化			14/01/11	姜清华

4.3. 利润明细表

点击菜单报表统计，利润明细表，可以查看全部和根据条件搜索部分利润明细表，如图：

商慧单机进销存管理系统v5.5 - [利润明细表]

填写单据 单据修改 报表统计 数据维护 用户管理 备份还原 系统设置 窗口切换 帮助

商品销售 商品进货 商品查询 进货明细 销售明细 库存明细 利润汇总 综合汇总 导出 打印 退出

起始时间 2001年 5月 6日 终止时间 2022年 8月 4日 供应商 顾客 商品 查询 生成利润 退出 如利润

序号	销售编号	商品编号	商品名称	规格	单位	销售数量	销售单价	销售金额	成本单价	成本金额	利润	销售日期
10182	104406	25540	铜球阀	DN40	个	3	83.3	249.90	0.46	1.38	248.52	2014-02-22
10183	104406	25520	铜球阀	DN20	个	122	19.2	2342.40	0.00	0.00	2342.40	2014-02-22
10184	104406	25525	铜球阀	DN25	个	240	30.5	7320.00	0.00	0.00	7320.00	2014-02-22
10185	104406	25515	铜球阀	DN15	个	848	13.5	11448.00	0.00	0.00	11448.00	2014-02-22
10186	104407	25540	铜球阀	DN40	个	43	85.9	3693.70	0.46	19.78	3673.92	2014-02-22
10187	104408	25515	铜球阀	DN15	个	60	14.5	870.00	0.00	0.00	870.00	2014-02-22
10188	104408	25520	铜球阀	DN20	个	48	20.6	988.80	0.00	0.00	988.80	2014-02-22
10189	104408	25525	铜球阀	DN25	个	18	32.9	592.20	0.00	0.00	592.20	2014-02-22
10190	104408	25540	铜球阀	DN40	个	4	89.5	358.00	0.46	1.84	356.16	2014-02-22
10191	104408	25550	铜球阀	DN50	个	2	127.3	254.60	0.00	0.00	254.60	2014-02-22
10192	104408	80215	冷水表	DN15	块	10	39.8	398.00	0.00	0.00	398.00	2014-02-22
10193	104408	80220	冷水表	DN20	块	10	49.8	498.00	-2.51	-25.07	523.07	2014-02-22
10194	104408	80225	冷水表	DN25	块	5	76.0	380.00	0.00	0.00	380.00	2014-02-22
10195	104408	80240	冷水表	DN40	块	2	154.5	309.00	0.00	0.00	309.00	2014-02-22
10196	104408	21115	双活接PPR球阀	DN15*20	个	8	22.7	181.60	0.00	0.00	181.60	2014-02-22
10197	104408	21120	双活接PPR球阀	DN20*25	个	6	31.5	189.00	0.09	0.51	188.49	2014-02-22
10198	104408	34020	PPR角阀	DN20	个	10	33.5	335.00	0.00	0.00	335.00	2014-02-22

4.4. 库存明细表

点击菜单报表统计，库存明细表，可以查看全部和根据条件搜索部分商品的库存明细表，如图：

填写单据 单据修改 报表统计 数据维护 用户管理 备份还原 系统设置 窗口切换 帮助

商品销售 商品进货 商品查询 进货明细 销售明细 库存明细 利润汇总 综合汇总 导出 打印 退出

商品编号/名称/拼音码

查 询

全部库存

生成库存

退 出

如库存不对，请点击『生成库存』按钮

类别	供应商	序号	商品编号	商品名称	规格	单位	库存数量	平均进价	库存金额	最近进价	最近金额	销售单价	销售金额	备注
		1	82221	小包装盒		个	17	1.05	17.81	22	374.00	2	34.00	
		2	291	把手		个	29	3.03	88.00	5	145.00			
	杰克龙	3	801A25	三合一球阀	DN25	个	-3	132.53	-397.60	139	-417.00	87	-261.00	19.3.27
	配件	4	801A20	三合一球阀	DN20	个	18	91	1638.00	91	1638.00	91	1638.00	19.3.27
	阀门	5	34020PB	大体	PB角阀	DN20	个	3085				41	126485.00	18.4.14
	春洪	6	8090125*32	PPR	PPR双活接过滤球阀	DN25*32	个	1935				88	170280.00	其396没头18.8.4
	北海岸	7	66820*350	橡胶头	不锈钢波纹管接头	个	-16							
	管件	8	1501G100	对夹式手柄球阀	（不锈钢）	DN100	个	1	33	33.00	33	33.00		19.1.17
	铸钢铸铁	9	1501A65	对夹式手柄球阀	（不锈钢）	DN65	个	1						5.22
	法兰	10	1501A80	对夹式手柄球阀	（不锈钢）	DN80	个	-5				137.05	-685.25	19.1.17
	杰克龙厨卫	11	LA90150	浮球阀	DN50	个	2							
	其余	12	90150	浮球阀内丝	DN50	套	1	350.70	350.70	350.70	350.70	157.2	157.20	19.1.4
	杰克龙头	13	990125	浮球阀内丝	DN25	个	40							19.5.27
		14	990140	浮球阀内丝	DN40	套	21					106.1	2228.10	19.1.14
		15	90132	浮球阀内丝	DN32	套	18	166.40	2995.20	166.40	2995.20	82.8	1490.40	19.1.3
		16	990150	浮球阀内丝	DN50	套	31					130	4030.00	19.1.4
		17	902200	浮球阀内丝	DN200	套	3	6926.50	20779.50	6926.50	20779.50	6926.5	20779.50	盘
		18	990115	浮球阀内丝	DN15	个	20							19.4.12
		19	901100	浮球阀内丝	DN100	套	2	1525.50	3051.00	1525.50	3051.00	1525.5	3051.00	19.1.4
		20	90180	浮球阀内丝	DN80	套	2	582.60	1165.20	971	1942.00	971	1942.00	19.1.4
		21	90165	浮球阀内丝	DN65	套	-2	727.50	-1455.00	727.50	-1455.00	326	-652.00	19.1.4
		22	90140	浮球阀内丝	DN40	套	3	237	711.00	237	711.00	237	711.00	19.1.4

可以点击左右商品类别，展示该类别的商品库存。如果发现库存存在疑问，可以点击生成库存按钮重新计算库存。

5. 系统设置

5.1. 用户管理

- 1、新增用户：新增用户时要把新用户的各项资料都填写完整。
- 2、用户管理：具体操作：点菜单 用户管理>用户授权 ，这个模块有二个功能：

（1）用户增加了后，要对用户授权。点左边的用户，右边是权限，没勾的说明这个用户没有该权限，打勾的说明该用户有该权限。设置好好点设置按钮。

（2）对用户增删，修改密码。右键用户列表，选择相应的菜单即可。

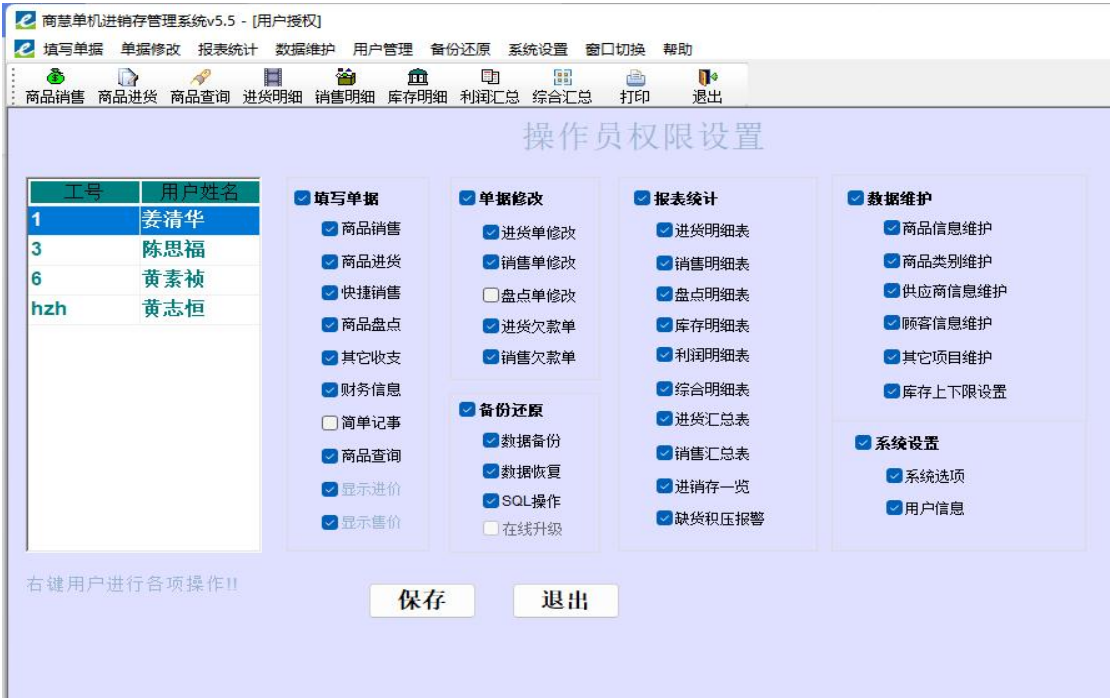

5.2. 系统选项

用户要养成好的习惯，最好把每天操作后的数据备份到一个固定的位置，这个位置最好不要是 C 盘，默认的位置是 d:\商慧数据备份，可以从 数据维护>用户信息设置 里设置。如果以后发现数据有问题，可以还原到备份那个时候的数据。除备份位置设置外，还可以对软件排序方式，小数位数通过此界面设置。

